ZAHÁJILI JSME NOVÝ ŠKOLNÍ ROK 2020 - 2021

Přečtěte si úvodní slovo ředitelky naší školy paní Mgr. Yvety Hruškové

ČTĚTE NA STRANĚ 1

PROJEKT LES VE ŠKOLE - ŠKOLA V LESE

Chcete vědět, co všechno programy zahrnují?

ČTĚTE NA STRANĚ 2

Školní rok 2020/2021 - úvodní slovo ředitelky školy

Naše škola v době koronaviru

Ve 2.pololetí minulého školního roku přišla 10.března zpráva, že se s okamžitou platností zavírají všechny základní školy v republice. Slovo koronavirus se skloňovalo ve všech pádech. Zavřeli jsme školu, začali jsme posílat žákům úkoly a čekali jsme na informace z ministerstva školství, jak bude vzdělávání probíhat. Situace byla nepřehledná, informací málo, tak učitelé v rámci svých možností začali vyučovat online. Na 1. stupni využili Skype a Hangouts, na 2. stupni vznikla platforma Google Classroom, kde se vyučující různých předmětů domluvili a zadávali společné badatelsky orientované projekty. Některé paní učitelky nahrávaly výuková videa na YouTube. S informační technikou a novými programy se nově učili nejen žáci, ale i většina učitelů. Za to patří všem obrovská pochvala. Nezaháleli ani ostatní zaměstnanci a paní školnice např. šila roušky přerovským občanům. Zápis do 1. třídy i do mateřské školy proběhl zcela netypicky elektronickou formou bez přítomnosti dětí i rodičů. V době uzavření školy jsme zprovoznili školní knihovnu online, aby si mohly děti půjčovat knihy přes internet. Přesto jsme všichni nedočkavě čekali na zprávu, že můžeme opět školu otevřít. Jakmile to bylo možné, neváhali jsme ani vteřinu a žáky 9. tříd jsme 11.5. přivítali v rouškách, aby se mohli intenzivně společně připravovat na přijímací zkoušky

na SŠ. Potěšila nás zpráva, že všichni byli přijati. Dětem z 1. stupně jsme umožnili vstup do školy 25.5. Nabídky využilo 65% žáků. Chtěla bych touto cestou poděkovat všem vyučujícím, kteří do práce nastoupili a podařilo se nám tak zajistit téměř běžný provoz školy. Děti byly v kolektivu, už nemusely psát úkoly doma a společně si převzaly vysvědčení, které bylo tentokrát více motivační než vypovídající o úrovni znalostí a dovedností žáků. Poděkování náleží i rodičům, kteří se obětavě věnovali vzdělávání svých dětí. V letošním školním roce jsme se nemohli dočkat 1. září a tradičně jsme přivítali prvňáčky. Do lavic usedli všichni žáci. Netěšili jsme se z běžné výuky moc dlouho. Od 10.9. jsme museli zavést nošení roušek ve společných prostorách a 18.9. se zavedla pro žáky a pedagogy na 2. stupni povinnost nosit roušku i ve třídě. Opět bylo ze všech sdělovacích prostředků slyšet nejčastěji slovo covid a nakažených rychle přibývalo. V říjnu jsme dle pokynů MŠMT zrušili všechny kroužky a jedna třída dokonce musela od 12.10. do karantény. Žáci na 2. stupni měli tzv. střídavou výuku, ale od 14.10. vláda opět zavřela všechny školy a žákům i učitelům, nastala distanční výuka, letos již povinná pro všechny zúčastněné. Tato situace se pro naše žáky před Vánocemi krátce změnila , ale s nástupem nového roku byla distanční výuka opět obnovena s výjimkou žáků 1. a 2. ročníků. Proto přeji nám všem, aby tato doba rychle pominula a mohli jsme se zase sejít, organizovat společné akce a všichni se vzdělávat prezenčně ve škole.

Mgr. Yveta Hrušková

Zapojili jsme se do projektu Les ve škole - škola v lese

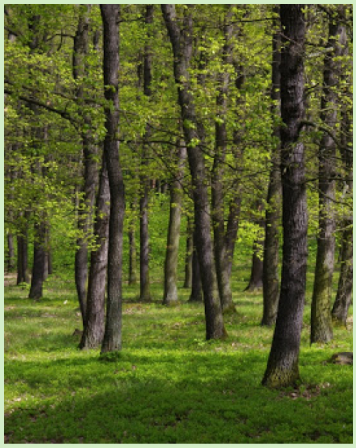

V letošním školním roce jsme se zapojili do projektu Les ve škole - škola v lese.
V České republice je v programu Les ve škole více než 400 základních škol, přírodovědných kroužků nebo družin a zhruba 15 000 žáků.
Projekt v ČR probíhá již více než 19 let-
Samotnou výuku na školách realizují přímo pedagogové podle připravených ročních plánů.

Myšlenku učit se nejen o lese přímo v lese, na které program stojí, sdílíme spolu s dalšími cca 4000 školami z 28 zemí světa. Všichni jsme součástí mezinárodní organizace LEAF - Learning about Forests. Naše zkušenosti jsou celosvětové, a to se počítá!

Bohužel k naší smůle byly naše aktivity vyhlášením nouzového stavu pozastaveny. A tak nám nezbývá než doufat, že se co nejdříve do školy vrátíme, abychom mohli v našich aktivitách pokračovat.

Přestože jsme byli ve škole docela krátce, něco se nám již podařilo realizovat.
V září žáci naší školy navštívili Vodní dům v Hulicích, kde se v krásné krajině kolem řeky Želivky a v blízkosti vodní nádrže Švihov seznamovali s významem vody v krajině, s pravidly ochrany vody a hospodařením s ní, ale také s jejími fyzikálními vlastnostmi a v neposlední řadě také jako s nezbytnou podmínkou pro život . Této školní akci je věnován samostatný příspěvek v tomto čísle.
Kromě této společné aktivity se do projektu zapojují samostatně i jednotlivé třídy naší školy.
O tom, jakými způsoby se to děje , se dočtete na následujících stránkách .

Přecházíme na druhý stupeň

Začal nám další školní rok a na druhém stupni jsme přivítali šesťáky.

Ti se na třídnické hodině shodli na společných pravidlech, kterými se chtějí a pokusí celý školní rok řídit.

Přejeme, ať jim to vydrží nejen ve školním roce, ale po celý život.

Slušnost,

respekt,

kamarádství

a vzájemná tolerance .

Den proti rakovině 30. září

Český den proti rakovině je nejstarší sbírka v ČR, která se pravidelně koná již od roku 1996.

Cíle této sbírky:
1. Přinést veřejnosti informace o prevenci rakoviny prostřednictvím rozdávaných letáčků.

2. Za nabízené kvítky měsíčku lékařského získat prostředky na boj proti rakovině – na nádorovou prevenci, zlepšení kvality života onkologických pacientů, podporu onkologické výuky, výzkumu a vybavení onkologických center.

I letos jsme se zapojili do této akce a mohli jste si u nás koupit známé žluté kytičky.

Akci organizovali již tradičně naši deváťáci. V obci jsme prodávali od 8,30 do 9,30 hodin a všechny kytičky jsme prodali.

Každý rok je sbírka věnována jinému typu nádorového onemocnění. Se zakoupenou kytičkou obdržíte i letáček k aktuálnímu tématu nádorového onemocnění.

Takhle jsme se učili o vesmíru v 6. třídě

Den boje proti rakovině 30. září

Český den proti rakovině

I letos jsme se zapojili do této akce a mohli jste si u nás koupit známé žluté kytičky.

Akci organizovali již tradičně naši deváťáci.

V obci jsme prodávali od 8,30 do 9,30 hodin a všechny kytičky jsme prodali.

Svět očima žáků 7.ročníku a třídnická hodina

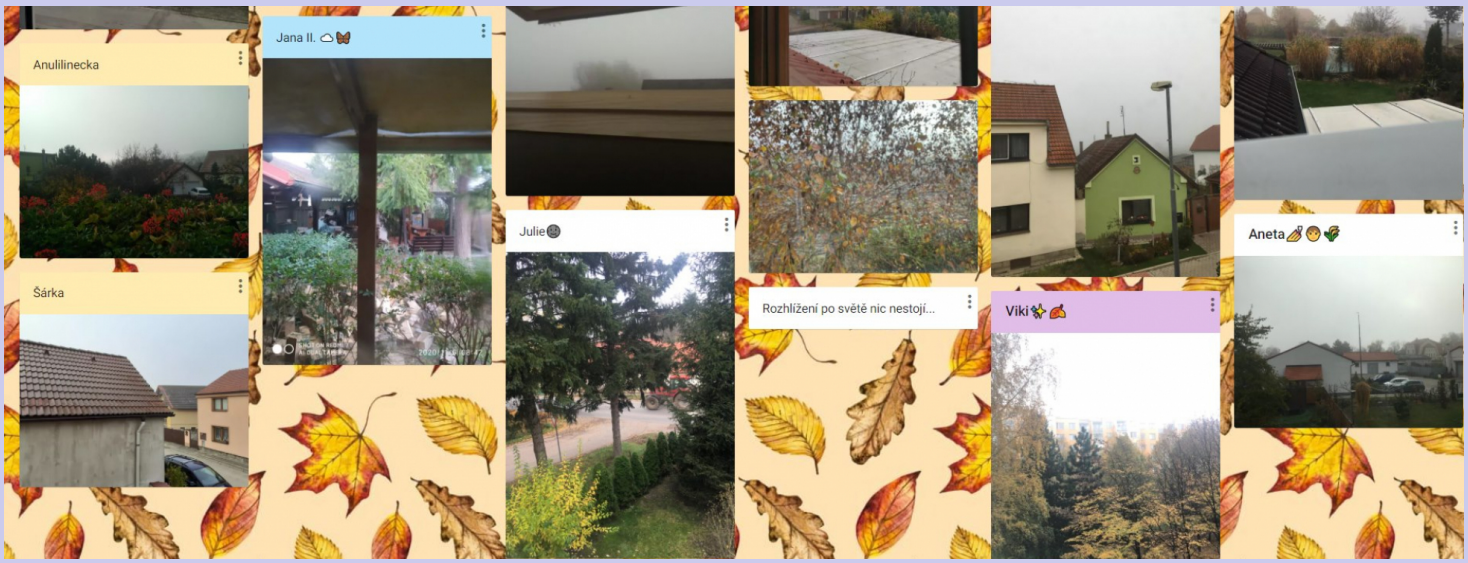

Učíme se venku 6.třída Přírodověda

Počítání s Matýskem v 1. třídě

Projekt podzimní matematika 1. ročník - Matýskův obchod

Na konci září jsme si uspořádali v rámci prvouky výstavku zeleniny, kterou jsme využili také při naší výuce matematiky.

Nejenže jsme museli při nákupu správně pojmenovat nakupované zboží, ale také jsme se museli rozhodnout, jaké množství si můžeme za naše peníze koupit.

Na jednu hodinu se z nás stali prodejci a kupující a vyzkoušeli jsme si, zda bychom mohli jít nakupovat do běžného obchodu a také, zda bychom už dokázali někomu něco prodat.

Také jsme si vyrobili vlastní peníze, za které jsme nakupovali a na závěr jsme si spočítali, který obchodník prodal nejvíce zboží a utržil nejvíce peněz.

Prodávání a nakupování se nám dařilo a moc nás bavilo.

Návštěva Vodního domu Hulice program Vodník Švihák

Dne 18. září se naše první, druhá a třetí třída vydaly na letošní první školní výlet autobusem. Cílem naší cesty byla návštěva Vodního domu v Hulicích v blízkosti vodní nádrže Švihov na řece Želivce.

Na toto místo jsme se vypravili, abychom lépe poznali význam vody nejen pro nás, ale i pro živočichy, kteří v ní žijí a také prozkoumali její vlastnosti na venkovních vodních atrakcích. Ty se nám líbily opravdu hodně a pěkně jsme si je užili.

Po prohlídce Vodního domu nás paní průvodkyně odvedla k malému jezírku, kde jsme se seznamovali s vodními živočichy. To nejlepší na nás ale čekalo u močálu, kde naším cílem bylo nalovit živočichy, kteří tam žijí. Náš lov byl úspěšný, a tak nám v síťce uvízla plovatka bahenní, larva vážky a jiní drobní obyvatelé zdejšího mokřadu.

Fotoreportáž

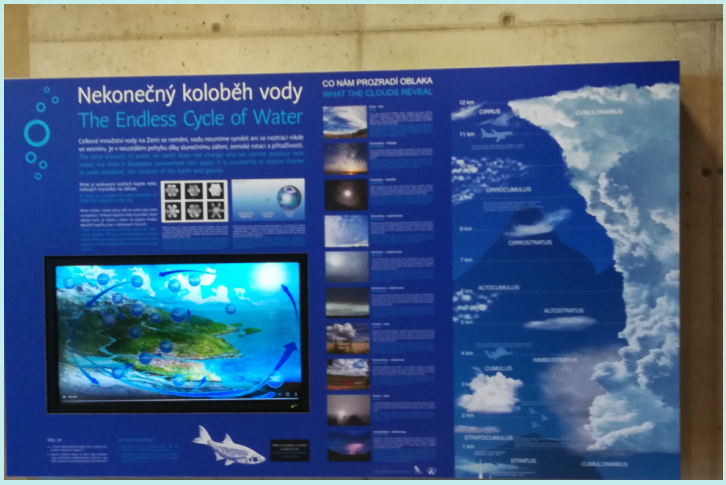

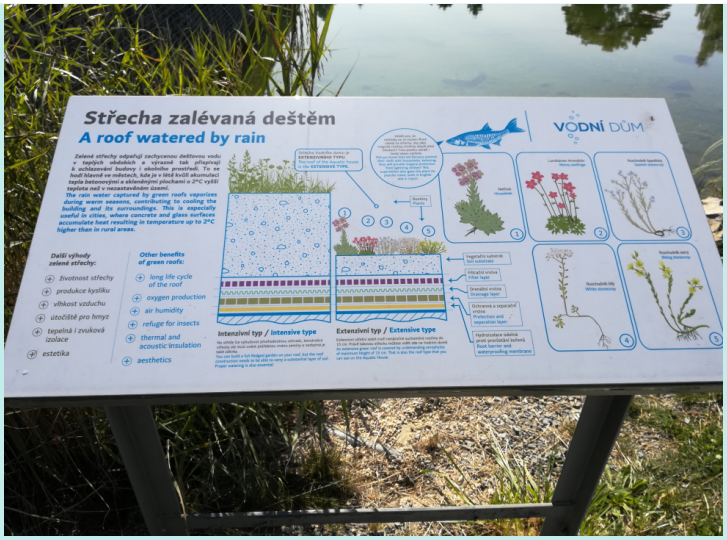

Takhle jsme lovili a zkoumali své úlovky z mokřadu. Vůbec jsme netušili, co všechno objevíme.

Nyní už víme, jak vypadá larva vážky a co je plovatka bahenní.

Čertovský den na školní zahradě

Mikulášská nadílka
V letošním roce je mnoho věcí jiných a tak i tradiční Mikulášská nadílka proběhla letos jinak.
Čerti s Mikulášem a anděly našli nové útočiště na školní zahradě, kde pro mladší děti připravili Stezku odvahy a zručnosti.

Ty musely proběhnout slalom, dostat se přes čerty, přejít po laně, přeskákat obruče, přeběhnout lavičku a proběhnout ještě jeden slalom.

Potom už je čekal Mikuláš s anděly, kteří je za básničku nebo písničku podarovali pitíčkem a oplatkou.

Čertům i dětem, také paním učitelkám se celá akce venku moc líbila. A už se těšíme, až se k nám čerti zase za rok vrátí.

Z čertovského dne ve škole

Přecházení po laně

Čertíci v 1. a 2. třídě

Dopravní hra pro děti i rodiče

I v době distanční výuky pro nás bylo důležité dostat děti ven na vzduch.

Vyzývali jsme je ke sbírání přírodnin a vyrábění různých obrázků z nich, ale nejvíc dětí se zapojilo do venkovní hry zaměřené na dopravní značení v Přerově nad Labem. Do hry se děti mohly zapojit dobrovolně a často ji plnily celé rodiny.

Každý účastník obdržel mapu části obce, na které bylo zakresleno 12 rámečků, které odkazovaly na umístění dopravních značek.

Na každé z těchto dopravních značek byla nalepena slabika.

Když děti našly všechny značky a opsaly si slabiky, vznikla jim zpráva, která zněla: **Dopravní značení, to pro mě nic není.**

Úkolem samozřejmě bylo také dopravní značky poznat a pojmenovat.

Kromě toho si děti měly všímat dalších důležitých značení, které v obci máme.

Zjistily tak, že Přerovem prochází žlutá a zelená turistická značka, dále zjistily vzdálenost mezi hostincem a secondhandem a v průběhu plnění zadání si všímaly i nebezpečných úseků na cestě do školy.

Dopravní hra pracovní list

V neposlední řadě jsme děti vyzvali, aby navrhly nějakou dopravní značku, která podle nich v obci chybí.

Často se opakoval chybějící přechod pro chodce na více místech v obci, někdo by zde uvítal třeba semafor či stezku pro cyklisty.

Nejzajímavější a možná i nejvtipnější byl návrh Pozor kachny!, který se také objevil víckrát.

Do hry se zapojily především žáci z 1. stupně často i se svými rodiči.

Kromě samotné zábavy při procházce obcí čekala na děti po zaslání vyluštěné zprávy sladká odměna.

Práce žáků během distanční výuky

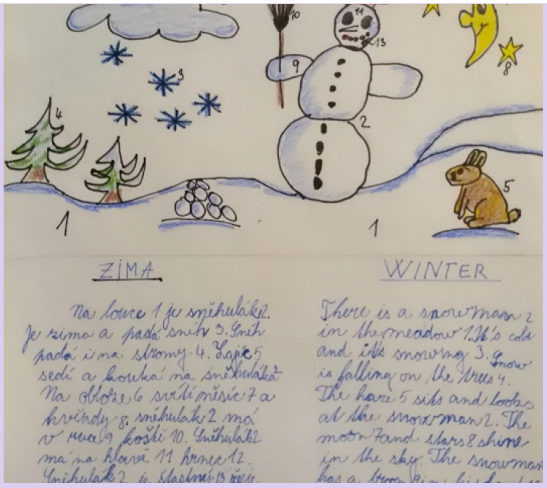

Z podzimních procházek v okolí naší obce jsou i tyto fotografie žáků.

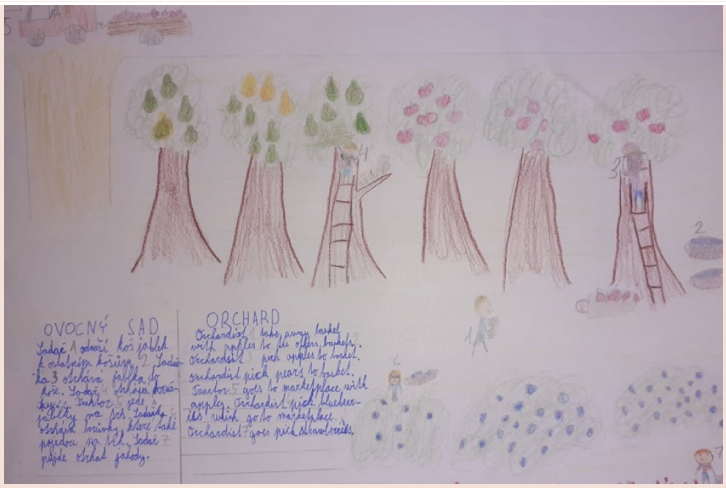

Učíme se venku

A také jsme sportovali...

Poznáváme les

Naši deváťáci nás již brzy opustí...